



RELATÓRIO DE ATIVIDADES 2023

#MUDANDOVIDAS



Bericht der Aktivitäten

#Leben ändern

BERICHT DER AKTIVITÄTEN 2023



Der Hauptzweck des Tätigkeitsberichts 2023 besteht darin, die Arbeit der Erzdiözesanen Sozialhilfe Leão XIII vorzustellen, indem die durchgeführten Projekte, die für das Jahr geplanten Ziele, eine Zusammenfassung der Maßnahmen, Investitionen, durchgeführte Verbesserungen und andere wichtige Punkte präsentiert werden.

Neben der Berichterstattung über die entwickelte Arbeit und die Transparenz des Managements dient das vorgelegte Dokument als Informations- und Rechenschaftslegungsquelle für Mitarbeiter, die Gemeinschaft, Spender, Partner und Mitglieder.

INHALTSVERZEICHNIS

WORT DES RATES	04
VERWALTUNGS- UND PRÜFUNGSRÄTE 2023/2024	05
KINDERHILFE	06
REGISTRIERUNGEN	07
Mission	08
Vision	08
Grundsätze	09
Statutarischer Zweck	09
STRUKTUR	10
Organigramm	11
ZIELE	12
SOZIALE UNTERSTÜTZUNG	14
Service für soziales Zusammenleben und Stärkung von Bindungen – SCFV	14
PLANUNG, DURCHFÜHRUNGEN UND HERAUSFORDERUNGEN	23
VERESSERUNGEN	24
MITTELBESCHAFFUNG	26
REFERENZDOKUMENTE	27
ANHANG 1 – ERGEBNISRECHNUNG 2023	28
ANHANG 2 – GUTACHTEN DES PRÜFRATES – 2023	33
ANHANG 3 – BERICHT DER UNABHÄNGIGEN PRÜFER	34



ERNANI DA SILVA
1° MITGLIED DES PRÜFRATS

Liebe Mitglieder,

Ein weiterer Zyklus schließt sich in unserer großartigen Institution Leão XIII, die die Härten der Herausforderungen nach der Pandemie überwunden hat und eine neue Ära einläutet, gestärkt durch die Einheit der institutionellen Gemeinschaft - Gründer, Finanziere, Unterstützer, Paten, Führungskräfte, Mitarbeiter und die gesamte Gemeinschaft von Passo Fundo, die gemeinsam und entschlossen auf eine vielversprechende und stabile Zukunft zusteuert.

Unsere Ziele wurden vollständig erreicht, da wir weiterhin Kinder, Jugendliche, junge Erwachsene und Erwachsene in unseren Begegnungszentren betreuen, geleitet von den Prinzipien der christlichen und sozialen menschlichen Entwicklung, Förderung der Würde des Einzelnen, Familienleben, Gemeinschaftserfahrung, Spiritualität und christlichen Mystik, menschliche Transzendenz, Ausbildung aus dem Leben heraus, ökumenisches Zusammenleben, Förderung von Bildungsprozessen aus der eigenen Geschichte heraus, mit der ausgezeichneten Professionalität, die für alle Mitarbeiter und Führungskräfte charakteristisch ist.

Unsere Institution - unsere, weil sie der gesamten Gemeinschaft gehört, hat im Laufe der Jahre ihrer Existenz Bürger hervorgebracht und geformt, die den Geist der Leitprinzipien der Leão XIII tragen und sich in allen Bereichen der Gesellschaft hervorgetan haben, was zeigt, dass unsere Mission erfüllt ist. Wir sind stolz auf das Engagement und die Zähigkeit, mit der sich alle bemüht haben, die Barrieren der Schwierigkeiten zu überwinden, von denen es nicht wenige gab. Die Verwaltung und Leitung einer gemeinnützigen Organisation, die nicht auf Gewinn abzielt, sondern auf das Wohl derjenigen, die betreut werden, offenbart sich als die wichtigste Aufgabe, die der Mensch anstreben kann, die Essenz der Menschlichkeit: "Liebe deinen Nächsten wie dich selbst, Matthäus 22:34-40, Heilige Schrift".

Die Zukunft steht bevor und mit ihr neue Chancen und Herausforderungen, daher rufen wir alle dazu auf, in Einheit der Ziele standhaft und vereint zu bleiben, um unsere Mission bei Leão XIII voranzutreiben und die soziale und menschliche Entwicklung unserer Gemeinschaft weiterhin zu fördern.

Ein vielversprechendes Jahr 2024 für uns alle.

Verwaltungs- und Aufsichtsräte - Verwaltung 2023/2024

VERWALTUNGSRAT



Dom Rodolfo Luis Weber,
Präsident und Ehrenpräsident
Erzbischof der Erzdiözese Passo Fundo



Pater Fábio de Moraes Geistlicher,
Direktor der Erzdiözese Passo Fundo

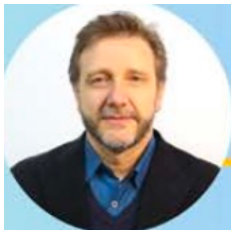

Herr Audir Balbinot,
Präsident

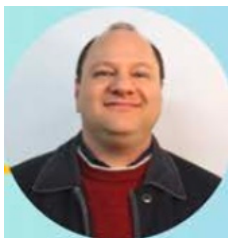

Herr Tiago Bortolanza,
Vizepräsident

GESCHÄFTSFÜHRUNG



Frau Magali da Silva Passari,
Geschäftsführerin

AUFSICHTSRAT



Herr Ernani da Silva,
1° Mitglied



Herr Lucas Radaelli
2° Mitglied

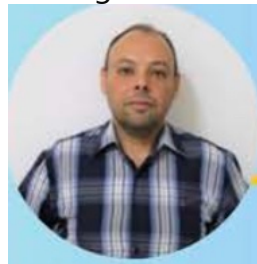

Herr Fabiano Cansian,
3° Mitglied

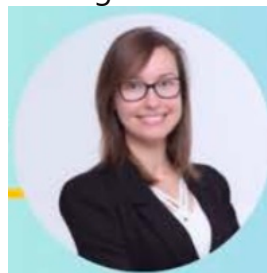

Frau Deise Fauth Ariotti,
Ersatzmitglied

KINDERHILFE

Die Kinderhilfe ist eine in Deutschland ansässige Institution, die die Sozialhilfe der Erzdiözese Leão XIII unterstützt. Ihr Hauptziel ist es, Kindern und Jugendlichen mit sozialen Schwierigkeiten zu helfen. Derzeit haben wir Kathrin Siegler als Beraterin für Pressearbeit und Öffentlichkeitsarbeit und Beate Oladeji als Beraterin für Finanzen und Projektunterstützung. Der Beitrag der Kinderhilfe trägt dazu bei, dass wir Tag für Tag eine würdige Zukunft für die betreuten Kinder bieten können.



Beate Oladeji
Beraterin für Finanzen und Projektunterstützung



Kathrin Siegler
Beraterin für Pressearbeit und Öffentlichkeitsarbeit

REGISTRIRUNGEN

Nome Fantasia: [Ein Fantasienname oder eine vom Unternehmen gewählte Bezeichnung]	Leão XIII
Cadastro Nacional de Pessoa Jurídica - CNPJ: [Registrierungsnummer]	92.024.447/0001-19
Rechtspersönlichkeit	05/08/1961
Bundesweit als gemeinnützig anerkannt	Verordnung Nr. 60.546 vom 07/04/1967
Kommunal als gemeinnützig anerkannt	Verordnung Nr. 33/70 vom 26/05/1970
Landesweit als gemeinnützig anerkannt	Verordnung Nr. 17.968 vom 21/07/1966
Conselho Municipal de Assistência Social - CMAS (Stadtrat für Sozialhilfe)	Registrierung Nr. 02 (jährlich)
Conselho Municipal dos Direitos da Criança e do Adolescente - COMDICA (Stadtrat für die Rechte von Kindern und Jugendlichen)	Registrierung Nr. 08 (jährlich)
Conselho Municipal do Idoso - COMUI (Stadtrat für Senioren)	10/2023 - 04/09/2023
Certificado de Entidade Beneficente de Assistência Social - CEBAS (Zertifikat für wohltätige Einrichtungen für Sozialhilfe)	Resolution Nr. 3/09, vom 23/01/2009 Prozess Nr. 71010.003648/2006-61.
Conselho Nacional de Assistência Social (Nationaler Rat für Sozialhilfe)	Prozess Nr. 61.633/65, vom 02/12/1996



VORSTELLUNG

Die Assistência Social Arquidiocesana Leão XIII ist ein zivilgesellschaftlicher Verein mit juristischer Persönlichkeit, privatrechtlicher Rechtsform, gemeinnützig und philanthropisch, der sich zum Ziel gesetzt hat, Sozialhilfe zu leisten. Sie wurde am 25. März 1960 in Passo Fundo, Rio Grande do Sul, gegründet.

Mit dem Ziel, präventive Maßnahmen zur Förderung sozialer Aktivitäten zu entwickeln, hat sich die Organisation seit 63 Jahren in der Stadt einen Namen gemacht, indem sie das Angebot an grundlegenden sozialen Schutzdiensten durch den Service für soziales Zusammenleben und Stärkung von Bindungen erweitert hat.

Die Leitung von Leão XIII besteht aus Personen, die ehrenamtlich tätig sind.

Die finanziellen Ressourcen zur Aufrechterhaltung der Aktivitäten der Organisation stammen aus Spenden von Privatpersonen und Unternehmen, aus dauerhaften Patenschaftskampagnen für Kinder und Projekte sowie aus der Partnerschaft mit Kinderhilfe, einer Organisation in Deutschland.

MISSION

Die Mission der Assistência Social Arquidiocesana Leão XIII ist es, Kinder, Jugendliche, junge Erwachsene und Erwachsene zu unterstützen und zu erziehen, indem sie die Entwicklung des menschlichen, christlichen und sozialen Lebens fördert.

VISION

Die Organisation strebt danach, eine Referenzinstitution für Programme der sozialen Unterstützung in der Region der Erzdiözese Passo Fundo zu sein.

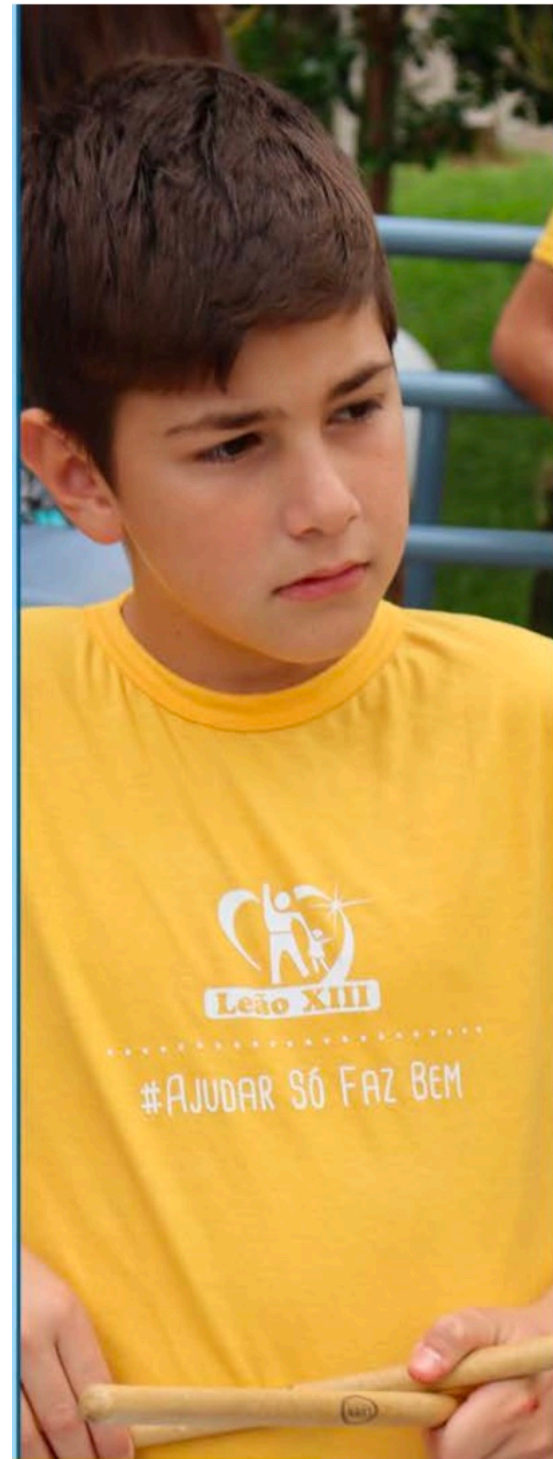

PRINZIPIEN

- Würde der menschlichen Person;
- Leben in der Familie;
- Gemeinschaftliches Zusammenleben;
- Spiritualität und christliche Mystik;
- Menschliche Transzendenz;
- Bildung aus dem Leben heraus;
- Ökumenisches Zusammenleben;
- Teilnahme am Bildungsprozess durch die eigene Geschichte;
- Berufliche Exzellenz.

STATUTARISCHER ZWECK

I - Kinder, Jugendliche und Erwachsene unterstützen und erziehen, um die menschlich-christliche und soziale Entwicklung sowie Aktivitäten und Zwecke von öffentlichem und sozialem Interesse zu fördern;

II - Aktivitäten zur Verteidigung sozialer Rechte entwickeln;

III - Sozio-erzieherische Programme und Projekte durchführen und Schutzmaßnahmen für Kinder und Jugendliche in einem System der familiären Orientierung und Unterstützung umsetzen;

IV - Die Integration der Gemeinschaft in Maßnahmen, Projekte und Programme fördern, die auf die Lösung sozialer Probleme und das Gemeinwohl abzielen;

V - Mit staatlichen Maßnahmen zusammenarbeiten, die den Bereich der Sozialhilfe betreffen, in Bildungs-, Kultur-, Sport-, Umwelt- und Technologieprogrammen, -vereinbarungen, -projekten und -aktionen.

STRUKTUR

Die Leão XIII verfügt über eine Verwaltungszentrale und fünf Jugendzentren.
Die Verwaltungszentrale bietet von Montag bis Freitag von 08:00 bis 12:00 Uhr und von 13:30 bis 17:30 Uhr Ihren Service an.

Die Jugendzentren bieten von Montag bis Freitag von 08:00 bis 12:00 Uhr und von 13:00 bis 17:00 Uhr Ihren Service an.

Die bereitgestellte Struktur entspricht der Durchführung der Aktivitäten des Service für soziales Zusammenleben und Stärkung von Bindungen.



Sede Administrativa
Rua Paissandu, 1850 - Centro Galeria Martins 3º andar

C.J. São Luiz Gonzaga
Rua Carmem Miranda, 190 - São Luiz Gonzaga

C.J. Bom Jesus
Rua São Roque, 739 - Bom Jesus

C.J. Ipiranga
Rua Esteio, 100 - Ipiranga

C.J. José Alexandre Zachia
Rua Ernesto Fasolo, 31 - José Alexandre Zachia

C.J. Victor Issler
Rua Olivério Trindade, 297 - Victor Issler

ORGANIGRAMM

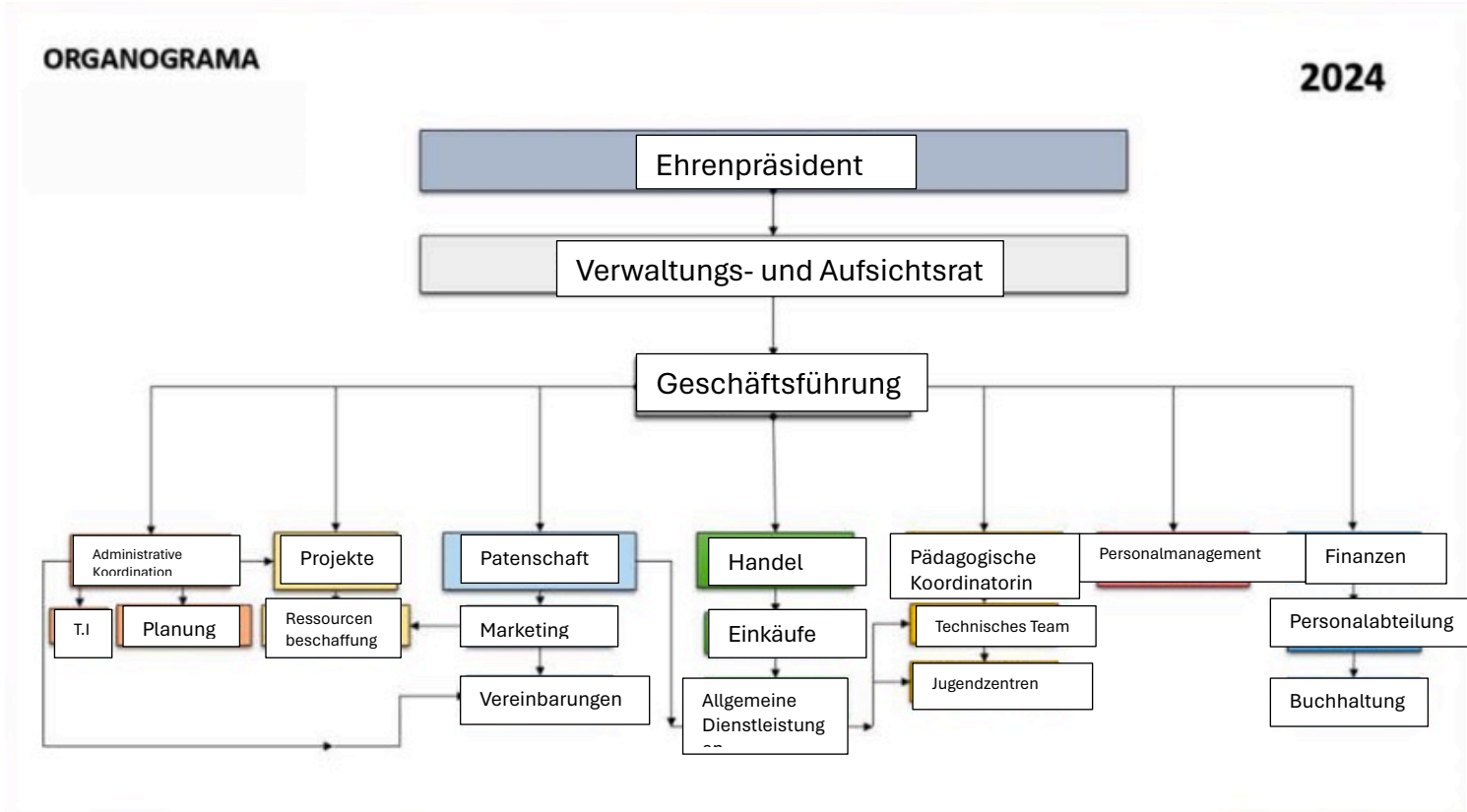

Die Organisation der Institution in Bezug auf Abteilungen und Mitarbeiter ist so strukturiert, dass sie die festgelegten Ziele und Zielsetzungen erreichen kann.

Mitarbeiterteam verfügbar im Jahr 2023:

Funktion	Nummer
Patenschaft und Marketing	01
Sozialarbeiter/in	01
Administrative Koordination	01
Pädagogische Koordination	01
Köchin	05
Personalabteilung	01
Geschäftsführung	01
Sozialpädagoge/in	04
Finanzabteilung	01
Auszubildende/r	02
Reinigungspersonal	05
Überwachung	07
Projektmanagement	01
Psychologe/in	03
Sekretariat	04
Allgemeine Dienste	01
Technischer Dienst	01

Die Institution erhält außerdem Unterstützung von einem externen Buchhaltungsbüro und einem Beratungsunternehmen, das auf Arbeitssicherheit und Arbeitsmedizin spezialisiert ist, sowie von einem Prozess-Audit.

ZIELE FÜR DIE BETREUUNG DER SOZIALHILFE DER ERZDIÖZESE LEAO XIII

Der Strategieplan 2023 hat das Ziel, 1.100 Nutzer im Service für Gemeinschaft und Stärkung von Bindungen zu betreuen, die auf die fünf Jugendzentren verteilt sind. Dieses Ziel wurde vollständig erreicht.

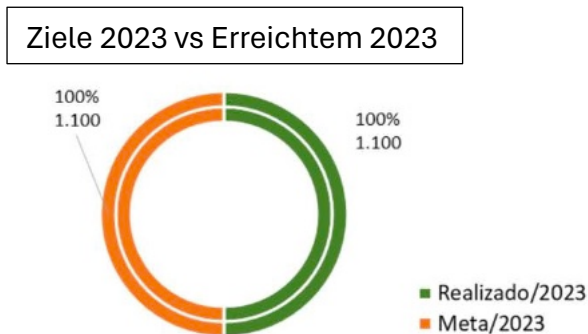

Die Bemühungen des Teams Leão XI, die Bindungen zu den Familien zu stärken, haben zu einer regelmäßigen Teilnahme von Kindern und Jugendlichen an den Jugendzentren geführt, wo sie an täglichen Aktivitäten teilnehmen.

Die Nutzer werden in folgenden Aktivitäten und Projekten beteiligt:

- 510 Kinder und Jugendliche im Alter von 0 (null) bis 15 Jahren nehmen an täglichen/wöchentlichen Aktivitäten teil, darunter Sportworkshops, Tanz, Chor, Band, Theater, Capoeira, Informatik und Freizeitaktivitäten. Die Workshops/Projekte bieten eine Lernmöglichkeit durch spielerisches Erleben. Sie erhalten zwei Mahlzeiten pro Tag. Ein Team von Fachkräften, bestehend aus Sozialarbeitern und Psychologen, steht für tägliche Unterstützung oder bei Bedarf für gezielte Arbeit zur Verfügung.
- 210 Jugendliche im Alter von bis zu 15 Jahren haben in den Jugendzentren durch spontane Nachfrage Zugang zu wöchentlichen Aktivitäten, Computerraum, Internet und Fachkräften für Beratung und Betreuung, wobei tägliche Mahlzeiten möglich sind.
- 336 Jugendliche über 15 Jahren nehmen an Aktivitäten zur Berufsorientierung und -ausbildung teil, erhalten tägliche Mahlzeiten, Unterstützung durch Fachkräfte und Zugang zu Computerraum und Internet für schulische Aktivitäten, Jobsuche und Lebenslaufversand. Die Bindung ist spontan, und die Teilnahme erfolgt auf Wunsch des Paten.
- 44 Senioren über 60 Jahre nehmen an wöchentlichen Aktivitäten teil, darunter Handwerksworkshops, Häkeln, Stoff-, Glas- und Holzbemalung, körperliche Aktivitäten und Spiele, Tanz. Sie erhalten Mahlzeiten/Snacks. Der Zugang zum Service ist spontan oder erfolgt durch Weiterleitung von CRAS. Das Fachteam begleitet die Gruppen und bietet die notwendige Unterstützung.

Das Diagramm zeigt die Gesamtzahl der Kinder/Jugendlichen und Jugendlichen, die an Leão XIII im Patenschaftssystem beteiligt sind oder noch auf eine Patenschaft warten.

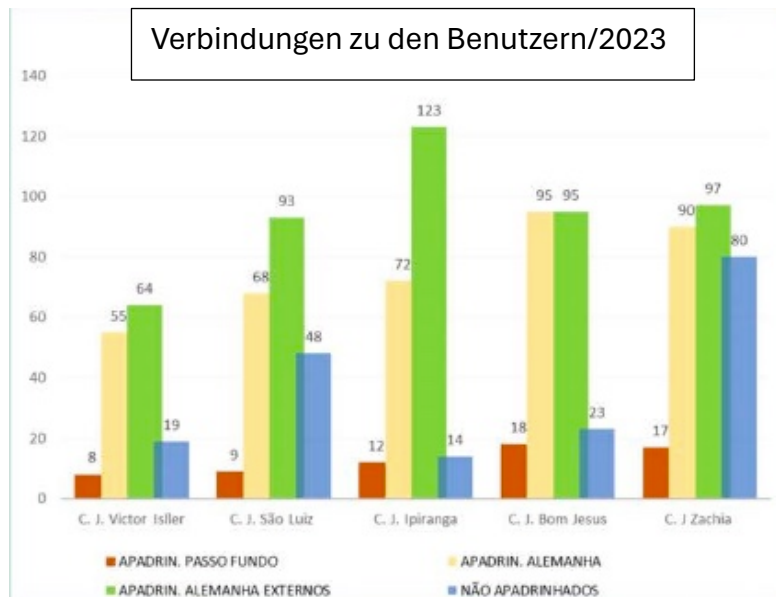

Die Nationale Sozialhilfepolitik definiert die Zielgruppe für den Bereich der Grundlagensozialhilfe wie folgt:

"Sie richtet sich an die Bevölkerung, die aufgrund von Armut, Entbehrung (fehlendes Einkommen, eingeschränkter oder kein Zugang zu öffentlichen Dienstleistungen usw.) und/oder Schwächung von zwischenmenschlichen Beziehungen und sozialer Zugehörigkeit (Altersdiskriminierung, ethnische Diskriminierung, Geschlechterdiskriminierung oder Behinderungsdiskriminierung usw.) in einer Situation sozialer Vulnerabilität lebt" (PNAS, 2004, S. 3).

Die Tätigkeit der Sozialhilfe Arquidiocesana Leão XIII ist auf den Bereich der Grundlagensozialhilfe durch den Service für soziale Teilhabe und Stärkung von Bindungen ausgerichtet, der ein spezialisiertes Team für die Umsetzung der geplanten Maßnahmen und Werkzeuge wie Workshops/Projekte zur Herstellung von Bindungen mit den Nutzern nutzt.

SOZIALHILFE

Die Sozialhilfe in Brasilien ist durch das System für Soziale Unterstützung (SUAS) organisiert, das im gesamten Land vorhanden ist und zum Ziel hat, den Bürgern sozialen Schutz zu gewährleisten, d. h. Unterstützung für Einzelpersonen, Familien und Gemeinschaften bei der Bewältigung ihrer Schwierigkeiten durch Dienstleistungen, Leistungen, Programme und Projekte.

Es wird als Grundschatz bezeichnet und ist in folgende Bereiche unterteilt:

- Service für den Schutz und die umfassende Betreuung der Familie (PAIF)
- Service für soziale Teilhabe und Stärkung von Bindungen (SCFV)
- Grundlegender Sozialschutz zu Hause für Menschen mit Behinderungen und ältere Menschen

Die Sozialhilfe der Erzdiözese Leão XIII hat die Grundlegende Sozialhilfe als vorherrschende Tätigkeit, wie sie in ihrer Satzung beschrieben ist, und führt die Tätigkeit auf der Grundlage des Normdokuments - National Typology of Social Assistance Services (Resolution of the National Registry of Social Assistance Entities - CNAS n° 109/2009) durch, mit Schwerpunkt auf der Zielgruppe von Kindern und Jugendlichen im Alter von 6 bis 15 Jahren in sozialer Vulnerabilität, durch den Service für soziale Teilhabe und Stärkung von Bindungen.

Leão XI erfüllt alle gesetzlichen Anforderungen zur Durchführung des Service für soziale Teilhabe und Stärkung von Bindungen und hat ein Team von Referenzmitarbeitern im Einsatz. Gemäß der Basic Operational Norm for Human Resources of SUAS - Sistema Único de Assistência Social (NOB/RH do SUAS) - "Referenzteams sind solche, die aus fest angestellten Mitarbeitern bestehen, die für die Organisation (Verwaltung) und Bereitstellung (Bereitstellung) von Dienstleistungen, Programmen, Projekten und Leistungen des Grundschatzes verantwortlich sind, unter Berücksichtigung der Anzahl der referenzierten Familien und Einzelpersonen, der Art der Betreuung und der Anforderungen, die den Nutzern garantiert werden müssen".

SERVICE FÜR SOZIALE TEILHABE UND STÄRKUNG VON BINDUNGEN

Der Service für soziale Teilhabe und Stärkung von Bindungen hat einen präventiven und proaktiven Charakter, der darauf abzielt, die Rechte zu verteidigen und zu festigen, die Fähigkeiten und Potenziale der betreuten Kinder und Jugendlichen zu entwickeln und alternative Wege zur Bewältigung der sozialen Verwundbarkeiten zu schaffen. Sein Ziel ist es, für Kinder, Jugendliche und ältere Menschen, die soziale Risiken und Verwundbarkeiten erleben, Maßnahmen anzubieten, um Mechanismen aufzubauen, die soziale Interaktion, Lebensprojekte, die Entdeckung von Fähigkeiten, soziale Teilhabe und andere Formen persönlicher und kollektiver Transformation fördern. Es bietet Räume für Begegnung, Teilen, Aufnahme und Zuhören für diejenigen in sozialer Not, um diejenigen einzubeziehen, die es am dringendsten benötigen.

Die Aktivitäten werden in Projekten und/oder Workshops durchgeführt, wobei darauf geachtet wird, die Teilnehmer entsprechend ihren Lebensphasen zu verteilen. Kinder und Jugendliche nehmen an Aktivitäten teil, die Ressourcen wie Kultur, Kunsthandwerk, Freizeitaktivitäten, Geschichtenerzählen, Gesprächsrunden, Tanz, Musikalität, Sport und Capoeira, digitale Inklusion, Querschnittsthemen wie Gesundheit, Umwelt, Eingliederung in die Arbeitswelt, Geschlechtergleichstellung, sexuelle Orientierung,

ethnisch-rassistische Beziehungen, Gewaltprävention und andere behandeln. Durch die Förderung der sozialen Interaktion ermöglicht es den Teilnehmern, Reflexionsprozesse anzuregen, indem sie soziale Fähigkeiten betonen und Themen ansprechen, die eine Neubewertung von zwischenmenschlichen und kollektiven Erfahrungen fördern sowie das Leben fördern und schützen.

Der Service zielt darauf ab, auf die Anforderungen, Interessen und Bedürfnisse einzugehen, sodass Kinder und Jugendliche Informationen und Empfehlungen zu sozialen Hilfsleistungen, Einkommensüberweisungsprogrammen und sozialen, zivilen und politischen Rechten erhalten.

Der Service ermöglicht den betreuten Personen ein sicheres Umfeld, in dem sie Erfahrungen sammeln können, die zur Entwicklung und Stärkung familiärer und gemeinschaftlicher Bindungen beitragen. Dies erweitert ihre Schutzfähigkeit und ihre Fähigkeit, soziale Schwächen zu überwinden, indem sie Zugang zu qualitativ hochwertigen Dienstleistungen entsprechend ihren Bedürfnissen erhalten. Dabei ergänzt er die soziale Arbeit mit der Familie, um sozialen Risikosituationen vorzubeugen und institutionelle Einrichtungen sowie die Isolation von Kindern, Jugendlichen, jungen Erwachsenen und Senioren zu verhindern, insbesondere von Menschen mit Behinderungen. Dabei wird das Recht auf familiäre und gemeinschaftliche Bindungen gewährleistet, indem intergenerationale Aktivitäten entwickelt werden, die den Austausch von Erfahrungen und Erlebnissen fördern und den Respekt, die Solidarität und die familiären und gemeinschaftlichen Bindungen stärken. In diesem Sinne organisiert und entwickelt die Soziale Dienstleistung der Erzdiözese Leão XIII Projekte und Workshops, um diese Ergebnisse zu erzielen.

Die Betreuung jedes Nutzers wird vom Fachteam, den Koordinatoren und Betreuern durchgeführt, um die Teilnahme an den täglichen Aktivitäten und die Entwicklung von Fähigkeiten zu fördern.



Die Betreuung umfasst zwei Mahlzeiten pro Schicht für die Nutzer. Das Angebot an gesunder Ernährung hilft, den Nahrungsmittelmangel in den Familien zu mildern. Viele Kinder und Jugendliche sind auf die Mahlzeiten in den Jugendzentren angewiesen, da zu Hause oft Lebensmittel fehlen oder aufgrund der großen Anzahl von Familienmitgliedern rationiert werden müssen.

Die folgende Grafik zeigt die Anzahl der Mahlzeiten, die im Zeitraum von Januar 2023 bis Dezember 2023 serviert wurden, insgesamt 58.110 Mahlzeiten.



Der Service für gemeinsames Leben und Stärkung von Bindungen, gemäß der Resolution CTI Nr. 01/2013 und der Resolution CNAS Nr. 01/2013, ist ein grundlegender sozialer Schutzdienst, der in Gruppen durchgeführt wird und auf einer progressiven Vermittlung basiert, um den Nutzern entsprechend ihres Lebenszyklus fortschreitende Fähigkeiten zu vermitteln. Er soll die soziale Arbeit mit Familien ergänzen und das Auftreten von Situationen der Verwundbarkeit und des sozialen Risikos verhindern. Die prozentualen Angaben beziehen sich auf die Nutzer, die in den prioritären Situationen identifiziert wurden.

Es wird als prioritäre Situation angesehen, um in den Service für Zusammenleben und Stärkung von Bindungen aufgenommen zu werden, die in der untenstehenden Tabelle aufgeführten Punkte, pro Jahr:

Prioritäre Situationen:	2021	2022	2023
I- Isolationssituation	0%	33%	37%
II - Kinderarbeit	0%	2%	2%
III- Erfahrung von Gewalt und/oder Vernachlässigung	70%	45%	38%
IV - Außerhalb der Schule oder mit einem Schulrückstand von mehr als 2 (zwei) Jahren	15%	2%	7%
V - In einer Unterbringungssituation	0%	0%	1%
VI - Erfüllung einer sozialpädagogischen Maßnahme in offener Umgebung	0%	0%	0%
VII - Absolventen von sozialpädagogischen Maßnahmen	0%	0%	0%
VIII - Situation von sexuellem Missbrauch und/oder Ausbeutung	0%	2%	2%
IX - Mit Schutzmaßnahmen des Statuts für Kinder und Jugendliche (ECA)	1%	1%	1%
X- Kinder und Jugendliche in Obdachlosigkeit	0%	1%	1%
XI - Verwundbarkeit im Zusammenhang mit Menschen mit Behinderungen	12%	14%	11%

In dieser Tabelle, die in Prozenten dargestellt wird, spiegeln sich die gesamten Herausforderungen und die Ausdauer bei der Umsetzung der vorgeschlagenen Arbeit wider. 60% der Nutzer, Kinder und Jugendliche, die mit der Institution verbunden sind, befinden sich in einer oder mehreren prioritären Situationen, während weitere 40%, obwohl sie sich nicht in einer prioritären Situation befinden, größtenteils in einer gefährdeten Situation sind. Das Engagement besteht darin, jeden einzelnen zu begleiten, damit alle diese Situation überwinden können und ihre Kindheit, Jugend und Leben in Sicherheit, mit erfüllten Rechten und Wohlstand verbringen können.

Die als "Isolationssituation" bezeichnete prioritäre Situation, die im Vergleich zum Jahr 2022 um 4 Prozentpunkte angestiegen ist, ist immer noch ein Spiegelbild der Pandemie, die psychisches Leid verursacht hat und sich in den Familien zeigt, wobei auch die Kinder in diesen Prozess einbezogen sind.

Das Team der Fachkräfte hat eine intensive Arbeit geleistet, um jeden Nutzer zu begleiten. Die Zeit wurde für Gruppen- und Einzel-/Familienaktivitäten aufgeteilt.

Gruppenpraktiken werden als wertvolles therapeutisches Werkzeug anerkannt, um die Sozialisierung und das psychosoziale Wohlbefinden der Teilnehmer zu fördern. Sie bieten einen sicheren und unterstützenden Raum für den Austausch von Erfahrungen, was zu einem Gefühl der Zugehörigkeit und Verbindung mit den anderen Mitgliedern der Gruppe führen kann.

Darüber hinaus können Interaktionen innerhalb der Gruppe den Austausch von Zuneigung fördern, das Selbstwertgefühl und die Autonomie steigern und sogar die Ausübung der Bürgerschaft fördern, indem die Teilnehmer sich befähigt und ermutigt fühlen, sich in ihre Gemeinschaften einzubringen. Durch die Förderung der Sozialisierung, des Erfahrungsaustauschs und der Entwicklung zwischenmenschlicher und emotionaler Fähigkeiten trägt dies dazu bei, gesündere und solidarischere Gemeinschaften aufzubauen.

Die individuellen Praktiken dienen dazu, spezifische Bedürfnisse zu begleiten, die von Fachkräften, den Sozialpädagogen und den Betreuern während der täglichen Aktivitäten oder auf Anfrage der Erziehungsberechtigten beobachtet werden und eine spezialisierte Zuhörigkeit erfordern oder zur Weiterleitung an das städtische Gesundheitsnetz neigen. Im Falle einer Überweisung an das Netzwerk ist die Familie für die Begleitung verantwortlich.

Psychologische Beratung	Anzahl der Beratungen
Gruppenaktivitäten	1.797
Individuelle Beratung und Begleitung	112
Beratung und Begleitung von Familien	58

Die tägliche Verfügbarkeit der Psychologen in den Jugendzentren hat zu einer verbesserten Verhaltensweise, sozialen Interaktionen und Toleranz geführt und den Nutzern des Service für gemeinsames Leben und Stärkung der Bindung einen Raum des Vertrauens geboten.



Der jährlich von der Organisation durchgeführte strategische Plan sieht Aktivitäten vor, die im Einklang mit der Erfüllung und Erreichung der allgemeinen und spezifischen Ziele stehen. Die Vorschläge sollen die körperliche, geistige und emotionale Entwicklung der betreuten Personen fördern und soziale Interaktionen in der Gruppe, der Familie und der Gemeinschaft stimulieren.

Der Service für gemeinsames Leben und Stärkung der Bindung nutzt als Werkzeug zur Förderung von Bindungen die Bereitstellung von Workshops in den Bereichen Sport, Freizeit, Kultur und Erholung, um die vorgeschlagenen Ziele zu erreichen. Die Aktivitäten werden organisiert, um die örtliche Erfahrung und Kultur zu nutzen, immer mit dem Ziel, Vielfalt, Qualität und Kreativität zu gewährleisten. Sie sind in drei Altersgruppen strukturiert:

- Gruppe 1: von null bis sechs Jahren;
- Gruppe 2: von sechs bis achtzehn Jahren oder älter;
- Gruppe 3: über sechzig Jahre.

Gruppe 1: Der Service für gemeinsames Leben und Stärkung der Bindung für Kinder von 0 bis 6 Jahren wird in einem geschützten Raum für soziale Interaktion und emotionale Bindungen angeboten, unter der Vermittlung eines Erziehers/Sozialberaters zwischen Kindern und ihren Betreuern, zwischen Kindern und anderen Kindern sowie zwischen anderen Betreuern. Es werden Räume geschaffen, um über die Rolle der Familien beim Schutz von Kindern und bei der kindlichen Entwicklung nachzudenken. Die Psychologen begleitet und unterstützt die tägliche Entwicklung.



Gruppe 2: Der Service für gemeinsames Leben und Stärkung der Bindung für Kinder und Jugendliche ab 6 Jahren, das Hauptziel der Betreuung in der Institution, bietet Projekte/Workshops an, die außerhalb der Schulzeiten durchgeführt werden und eine Vielzahl von Optionen bieten. Diese dienen als Werkzeuge, um das Verlangen zu wecken, täglich in den Jugendzentren zu sein. Für Leão XIII ist es unerlässlich, dass der Nutzer regelmäßig teilnimmt, da dies dazu beiträgt, dass er sich von den umgebenden Verwundbarkeiten entfernt, selbst wenn die Teilnahme am Service freiwillig ist.

Die Fotos sind Beispiele für die täglich im Jugendzentrum durchgeführten Aktivitäten.





Gruppe 3: Der Service für soziale Interaktion und Stärkung der Bindungen für Personen über 60 Jahre begann im Jahr 2022 als Fortführung der sozialen Dienste und zielt darauf ab, das soziale und intergenerationale Zusammenleben, die Autonomie, das aktive Altern und den Austausch von Erfahrungen zu verbessern, um die Benutzer zu stärken. Die vorgeschlagenen Aktivitäten werden kreativ, herausfordernd und integrativ gestaltet, um das Wohlbefinden und die Lebensqualität jedes Teilnehmers zu verbessern.

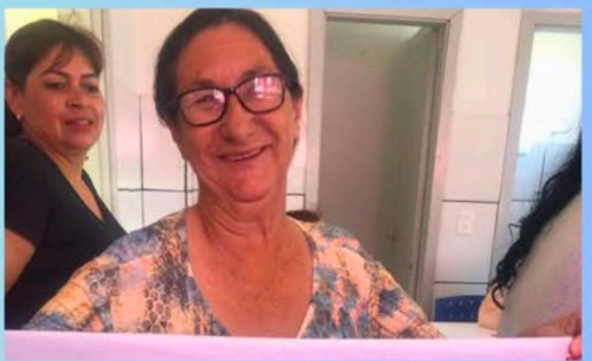

Die Entscheidung von Leão XI, eine Vielzahl von Projekten/Workshops anzubieten, zielt darauf ab, Interessen und Lernmöglichkeiten zu wecken, die das Wohlbefinden und die soziale Inklusion verbessern. Das positive Ergebnis ist signifikant für die emotionale Stärkung und spielt eine wichtige Rolle im persönlichen Wachstum.

Die Familie wird auch eingeladen, am Alltag der Jugendzentren sowie an Veranstaltungen und Feierlichkeiten im Laufe des Jahres teilzunehmen.

Projekte/Workshops, die 2023 in den Jugendzentren angeboten wurden		
Projekte/Workshops	Was	Wie
Darstellende Kunst	Studium der Kunst des. Darstellens, Theater- und Kunstvorführungen.	Von Fachleuten koordinierte Aktivitäten, die auf Übungen und spielerische Spiele, Erfahrungen und Lernerfahrungen abzielen.
Musikkapelle	Musikwerkstatt - Schaffung und Aufrechterhaltung der Marschkapelle.	Aktivitäten, die von Fachleuten auf diesem Gebiet koordiniert werden und darauf abzielen, die Kultur zu bewahren und die Liebe zur Musik zu fördern
Löwen Tanz	Tanzwerkstatt - Künstlerische, thematische und kulturelle Tänze.	Aktivitäten, die von Fachleuten auf diesem Gebiet koordiniert werden und darauf abzielen, die individuelle Entwicklung zu fördern und die Jugendlichen in den Mittelpunkt zu stellen.
Ball teilen	Sportworkshops: Fußball, Basketball, Volleyball, Futsal, Leichtathletik, sportliche Aktivitäten.	Aktivitäten, die von Fachleuten auf diesem Gebiet koordiniert werden und darauf abzielen, Freizeitaktivitäten durch Sport zu fördern.
Digitale Inklusion	Computerworkshop: Integration, Orientierung und Aktualisierung digitaler Werkzeuge für den Alltag und den Arbeitsmarkt.	Aktivitäten, die von Fachleuten auf diesem Gebiet koordiniert werden und darauf abzielen, die Nutzung von Software und Medien zu erlernen.
Klang ist in der Luft	Musikworkshops - Erlernen von Chorgesang, Gitarre, Blockflöte, Keyboard.	Aktivitäten, die von Fachleuten auf diesem Gebiet koordiniert werden und darauf abzielen, musikalische Bildung und die Bildung einer Volksband zu fördern.
Capoeira	Capoeira-Workshop - Brasilianischer kultureller Ausdruck, der Kampfkunst, Sport, Volkskultur, Tanz und Musik kombiniert.	Pädagogische Aktivitäten, die eine befreiende und bewusste Bildung fördern und dabei Spiele, Instrumente, Choreografien, Geschichte, körperliche Aktivitäten und Selbstverteidigung nutzen.
Lernen durch Spielen-Erholung	Rekreations-Workshops - Führt Dynamiken, Spiele, Ausflüge, Kunsthandwerk, Lesungen und Geschichtenerzählungen durch.	Aktivitäten im Bereich der Erholung, die die persönliche Entwicklung mit spielerischen, lehrreichen und erlebnisreichen Aktivitäten fördern.
Projekt GerAção.	Workshops zur Entwicklung von Forschung und Umsetzung von Maßnahmen zur Verbesserung des Alltags.	Spiele-, Kultur- und Sportaktivitäten mit präventivem und proaktivem Charakter zu Alltagsthemen
Projekt Guardioes da Vida	Entwickeln von Aktivitäten, die bei Kindern und Jugendlichen den Wunsch nach Lernen, Führung und Selbstwertgefühl wecken, um zur Pflege der Gemeinschaft, zu deren Mitgliedern sie gehören, beizutragen. Dies trägt dazu bei, die Familien zu unterstützen, alternative Wege zur Bewältigung sozialer Vulnerabilität und zur Förderung der Bürgerbildung zu stärken.	Es handelt sich um eine Bildung "außerhalb der Mauern", organisiert von einem Team von Sozialpädagogen und Betreuern, das Aktivitäten mit Querschnittsthemen vorschlägt und das Interesse an der Durchführung weckt.
Unser Welt-Projekt	Durchführen von Aktivitäten zur Förderung des Umweltbewusstseins im Umgang mit natürlichen Ressourcen und der Entsorgung von Abfällen.	Aktivität organisiert vom Team der Sozialpädagogen und Betreuer, die gemäß einem Programm Aktivitäten durchführen, das Umweltschutz, Wasser, Energie, Abfallentsorgung und die Wiederverwendung von Ressourcen umfasst.
Erster Eindruck	Workshops und Anleitungen zu Querschnittskompetenzen - Umwelt, Gesundheit, Sicherheit, Nachhaltigkeit, Logistik, Reverse-Logistik.	Aktivitäten, die von einem Trainer koordiniert werden, zielen darauf ab, auf spielerische Weise Themen in den Bereichen Umwelt, Gesundheit, Sicherheit, Nachhaltigkeit und Logistik zu entwickeln und so eine präventive und proaktive Kultur zu fördern, die auf den Arbeitsmarkt abzielt.

Die Fotos sind Beispiele für die täglich im Jugendzentrum durchgeführten Aktivitäten.



Unten ist die grafische Darstellung der Verteilung und Umsetzung von Projekten/Workshops in den Jugendzentren im Jahr 2023:

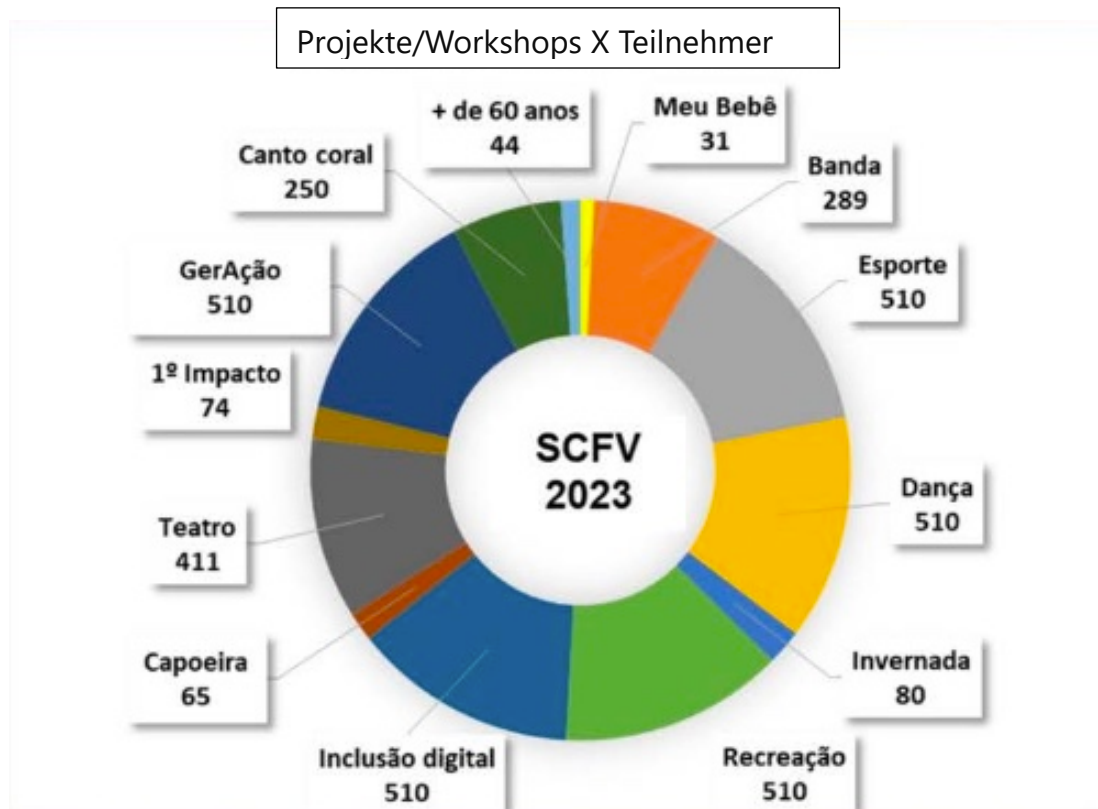

Die Entscheidung von Leão XIII, eine Vielzahl von Projekten/Workshops anzubieten, zielt darauf ab, Interessen und Lernmöglichkeiten zu wecken, die das Wohlbefinden und die soziale Inklusion verbessern. Das positive Ergebnis trägt wesentlich zur emotionalen Stärkung bei und ist ein Schlüssel für persönliches Wachstum.

Die Familie wird auch dazu eingeladen, am Alltag der Jugendzentren sowie an Veranstaltungen und Feierlichkeiten im Laufe des Jahres teilzunehmen.

PLANUNG ERUNGENSCHAFTEN UND HERAUSFORDERUNGEN

Die Ausarbeitung des jährlichen strategischen Plans bietet eine größere Sicherheit bei der Durchführung von Maßnahmen, da sie Ziele für die Zielerreichung festlegt und sich somit als ein Instrument des Managements darstellt, das Organisation, Strategie und eine Evaluierungsmöglichkeit demonstriert, wobei es möglich ist, die Leistung der Institution Monat für Monat zu überprüfen. Dieses Dokument wird den Verwaltungs- und Aufsichtsräten zur Genehmigung vorgelegt, da es die jährliche Budgetprognose einschließt und monatlich in den Sitzungen überwacht wird. Die Leitung von Leão XIII wird von einem Team durchdacht und durchgeführt, das sich seiner Mission, Vision und Grundsätze verpflichtet fühlt.

2023 war ein Jahr der Anpassungen und harter Arbeit. Veränderungen in der Politik, der Wirtschaft, der physischen und mentalen Gesundheitsversorgung sowie der sozialen Unterstützung beeinflussten allesamt die Entscheidungsfindung der Organisation. In diesem Jahr wurde auch der Besuch der Vertreter der Kinderhilfe im Oktober erwartet. Dieser Besuch wurde aufgrund des Krieges in Europa verschoben.



Leão XIII widmete die Aktivitäten im Service für soziale Interaktion und Stärkung von Bindungen dem Projekt "Unsere Welt", das Themen wie Umweltschutz, Wasserpflege, Abfallentsorgung, Energieproduktion und Nachhaltigkeit behandelte. Das Projekt bot die Möglichkeit zur Reflexion über Handlungen in unserem täglichen Leben und Veränderungen von Einstellungen. Das Ergebnis war sehr positiv und lehrreich, da das gesamte Team von Leão XI, insbesondere Kinder und Jugendliche, die ihre Familien mitbrachten, ein Beispiel für die Gemeinschaft schufen, indem sie ihre Arbeiten präsentierten, die von technischer Forschung, der Erstellung von Modellen, Musik, Theaterstücken bis hin zur Pflanzung von Setzlingen ein breites Spektrum umfassten.



Unsere Herausforderung für 2024 wird sich auf die Suche nach Nachhaltigkeit konzentrieren. Die Patenschafts- und Fundraising-Kampagnen durch die Entwicklung von Projekten müssen verstärkt werden, da bekannt ist, dass Ressourcen benötigt werden, um die vorgesehene Zielgruppe von 1.100 Benutzern mit Qualität zu versorgen, wobei das Wohlergehen und die Sicherheit von Kindern und Jugendlichen Priorität haben.



VERBESSERUNGEN

VORHER



Centro de Juventude Ipiranga:

Reparatur der Sanitär- und Regenwasserleitungen.

Centro de Juventude Victor Issler:

Umfassende Renovierung der Küche (Decke, Malerei, Installation eines Dunstabzugs).
Reparatur des Dachs, der Dachkanten, der Regenrinnen und Austausch der Tür.

Centro de Juventude Bom Jesus:

Bau einer barrierefreien Rampe, Anbringung von Geländern, Renovierung des Eingangstors,
Bau einer Überdachung für den seitlichen Eingang, Renovierung der Gehwege.

Centro de Juventude Zachia:

Umfassende Renovierung der Küche (Decke, Wandverkleidung, Bodenbelag, Installation eines Dunstabzugs).

NACHHER





Centro de Juventude Zachia:
Bau einer barrierefreien Rampe, Anbringung von Geländern, Renovierung der Gehwege und Versetzen des Eingangstors, Schließen der Vordertür.



Leão XIII - Hauptsitz:
Austausch des Zinkdachs durch trapezförmiges Aluzink, Austausch von Regenrinnen und Fallrohren, Renovierung der Regenwasserkanalisation.



CEDEDICA:
Installation eines neuen Stromanschlusses gemäß den Vorgaben des Energieversorgers und Anpassung der bestehenden Verkabelung.

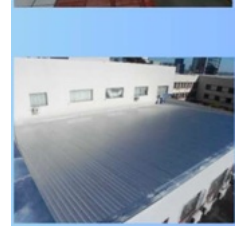

Centros de Juventude:

Überprüfung und Anpassung der Brandschutzpläne gemäß den Vorschriften in den fünf Jugendzentren.

Beispiel: Centro de Juventude Ipiranga

Gemäß den Aktionsplänen blieben für das Jahr 2023 folgende Punkte offen:

- Centro de Juventude José Alexandre Zachia: Außen- und Innenanstriche.
- Installation eines Solarstromerzeugungssystems zur Deckung des gesamten Strombedarfs der Einrichtung.



ESTADO DO RIO GRANDE DO SUL
SECRETARIA DA SEGURANÇA PÚBLICA
CORPO DE BOMBEIROS MILITAR DO RIO GRANDE DO SUL



Bundesstaat Rio Grande do Sul
Ministerium für öffentliche Sicherheit
Militärfeuerwehr von Rio Grande do Sul

Certificado de Aprovação - PPCI Nº A00011039AA001

O Corpo de Bombeiros Militar do Rio Grande do Sul certifica que o PLANO DE PREVENÇÃO E PROTEÇÃO CONTRA INCÊNDIO da edificação/área de risco de incêndio de ASSISTÊNCIA SOCIAL ARQUIDIOCESANA LEÃO XIII e identificada por ASSISTÊNCIA SOCIAL LEÃO XIII - IPIRANGA, cadastrada no registro de CNPJ sob o número 92.024.447/0001-19, com as seguintes informações declaradas em seu PPCI:

Ocupação: H-2 - Serviços de assistência social sem alojamento CNAE: 8800-6/00
Grau de risco: Médio
Área total construída: 511,53 m² N° de pavimentos: 2
Altura descendente: 3 m Altura ascendente: 0 m
Endereço: AVENIDA ESTEIO - 100, INTEGRAÇÃO, PASSO FUNDO.

Zulassungszertifikat - Brandschutzplan (PPCI) Nr. A00011039AA001

Das Militärfeuerwehr des Bundesstaates Rio Grande do Sul bescheinigt, dass der BRANDSCHUTZPLAN für das Gebäude / das Brandrisiko der Sozialen Assistenz der Erzdiözese Leão XIII • identifiziert als SOZIALE ASSISTENZ

LEÃO XIII - IPIRANGA, registriert unter der Steuernummer CNPJ 92.024.447/0001-19, mit den folgenden Angaben gemäß seinem Brandschutzplan (PPCI):

Besetzung: H-2 • Soziale Dienste ohne Unterkunft

CNAE: 8800-6/00

Risikograd: Mittel

Gesamtbaupläche: 511,53 m²

Anzahl der Stockwerke: 2 Absteigende

Höhe: 3 m

Aufsteigende Höhe: 0 m

Adresse: Avenida Esteio - 100, Integração, Passo Fundo.

RESSOURCENAQUISITE

Der Strategieplan der Sozialen Assistenz der Erzdiözese Leão XI beinhaltet eine Schätzung der monatlichen Einnahmen und Ausgaben, die streng von den Ratsmitgliedern überwacht werden. Die Mittelbeschaffung erfolgt hauptsächlich durch freiwillige Beiträge der Gemeinschaft, öffentliche Mittel, Spenden und Partnerschaften. Der Einsatz für die Mittelbeschaffung ist unermüdlich aufgrund des Engagements für die geplanten Dienstleistungen.

Das sogenannte "Patenprogramm" sind Spenden von nationalen und internationalen Einzelpersonen und Unternehmen. Die nationalen Beiträge erfolgen normalerweise monatlich über Banküberweisungen (Überweisungen, Einzahlungen, Pix) auf Bankkonten. Internationale Beiträge werden über die NGO Kinderhilfe Passo Fundo e.V. mit Sitz in Deutschland per Banküberweisung geleistet.

Die Patenschaftskampagne ist kontinuierlich und sucht stets nach neuen Paten, die bereit sind, die Zukunft von Kindern und Jugendlichen zu verändern, das Leben eines jeden zu transformieren und ihnen die Chance zu geben, zu gesunden Erwachsenen, verantwortungsbewussten Bürgern und glücklicheren Menschen heranzuwachsen.

In Passo Fundo trägt die Gemeinschaft auch durch Lebensmittel-, Kleidungs- und Schulmaterialspenden sowie durch ehrenamtliche Arbeit zur Dienstleistung bei. Hinzu kommen Ressourcen aus dem "Nota Fiscal Gaúcha" Programm, dem "Troco Solidário", Second-Hand-Läden, der Vermietung von Geschäftsräumen, Projekten für das Arbeitsministerium, Gerichte und den kommunalen Fonds für Kinder und Jugendliche sowie dem städtischen Rat für Sozialhilfe.



REFERENZDOKUMENTE

- Handbuch für technische Anleitungen zum Dienst für Zusammenleben und Stärkung von Bindungen für Kinder im Alter von 0 bis 6 Jahren [E-Book] - Brasília: Késsia Oliveira da Silva: Ministerium für Bürgerschaft, 2021.
- Konzept für Zusammenleben und Stärkung von Bindungen - Brasília, DF: MDS, Nationales Sekretariat für Soziale Unterstützung, 2017.
- Satzung der Sozialen Assistenz der Erzdiözese Leão XIII - Überarbeitet am 16/08/2023.
- Satzung des Kindes und des Jugendlichen - aktualisierte Ausgabe von 2022.
- Gesetz Nr. 8.212, Juni 1991 - Sozialversicherung.
- Gesetz Nr. 12.101 vom 27. November 2009 und Gesetz Nr. 187/2021 - Zertifizierung gemeinnütziger sozialer Einrichtungen.
- Gesetz Nr. 12.435, 06. Juni 2011 - Organisierung der Sozialhilfe.
- Gesetz Nr. 13.019 vom 31. Juli 2014 - Etablierung des rechtlichen Rahmens für Partnerschaften zwischen der öffentlichen Verwaltung und zivilgesellschaftlichen Organisationen.
- Technische Richtlinien zum Dienst für Zusammenleben und Stärkung von Bindungen für Kinder und Jugendliche im Alter von 6 bis 15 Jahren - Brasília 2010.
- Strategischer Plan 2023 - Soziale Assistenz der Erzdiözese Leão XI - November/2022.
- Interne Finanzberichte, Kontrolltabellen, Software. CIT-Resolution Nr. 01/2013. CNAS-Resolution Nr. 17/2011. CNAS-Resolution Nr. 9/2015.
- Nationale Typologie der Sozialhilfedienste - Nachdruck 2014.

Anhang 1 - Gewinn- und Verlustrechnung für das Geschäftsjahr 2023.



Soziale Assistenz der Erzdiözese Leão XI
 CNPJ: 92.024.447/0001-19
 Adresse: Rua Paisandu, 1850, Zentrum, Passo

BILANZ ZUM ABSCHLUSS 31.12.2023 und 31.12.2022
 AKTIVA
 In R\$ 1,00

ATIVO	NE	2023	2022
AKTIVA		1.194.205,71	1.274.472,24
UMLAUFVERMÖGEN		881.617,57	854.222,65
KASSE UND KASSENÄHNLICHE WERTE	4 a	611.108,37	723.779,76
SOZIALE UNTERSTÜTZUNGSTÄTIGKEIT MIT BESCHRÄNKUNG		269.057,11	115.572,43
Kasse und Banken	4 a	72.557,11	98.391,43
Zu erhaltende Zuschüsse		196.500,00	17.181,00
HALTENDE TÄTIGKEIT MIT HALBEN RECHTEN		538.551,26	625.388,33
Kasse und Banken	a 4	2.570,42	50.934,16
Finanzanlagen	4 b	535.980,84	574.454,17
FORDERUNGEN VON KUNDEN UND ANDERE FORDERUNGEN		68.471,79	107.724,48
HALTENDE TÄTIGKEIT MIT HALBEN RECHTEN		21.395,86	14.630,77
Andere Kredite	4 c	21.395,86	14.630,77
SOZIALE UNTERSTÜTZUNGSTÄTIGKEIT OHNE BESCHRÄNKUNG		47.075,93	93.093,71
Urlaubsvorschüsse	4 c	-	-
Zu erhaltende Mieten		35.958,37	92.544,36
Lebensmittelbestände		11.117,56	549,35
IN KOMMISSION ERHALTENE GÜTER		5.537,41	5.537,41
Alarmzentralen für die Nuklei	4 c	5.537,41	5.537,41
NICHT UMLAUFENDE AKTIVA	5	312.588,14	420.249,59
INVESTITIONEN		35.018,74	30.234,14
UNTERNEHMENSBEITRÄGE		35.018,74	30.234,14
Beteiligungskapital Banco. Sicredi		35.018,74	30.234,14
ANLAGEN	4 d	277.569,40	390.015,45
Immaterielle Vermögenswerte		1.007.894,45	1.012.600,17
Gebäude und Verbesserungen		217.367,54	217.367,54
Fahrzeuge		94.091,82	94.091,82
Maschinen und Ausrüstungen		43.481,98	318.593,49
Möbel und Geräte		345.179,49	218.938,90
Musikinstrumente		34.460,94	37.506,94
Computer und Peripheriegeräte		273.312,68	126.101,48
(-) Kumulierte Abschreibung		(730.325,05)	(622.584,72)
(-) Gebäude und Verbesserungen		(122.666,63)	(164.320,25)
(-) Fahrzeuge		(81.825,15)	(94.091,82)
(-) Maschinen und Ausrüstungen/Telefon		(3.878,06)	(242.518,82)
(-) Möbel und Geräte		(270.757,03)	(95.535,45)
(-) Musikinstrumente		(32.108,05)	(12.149,41)
(-) Computer und Peripheriegeräte		(219.090,13)	(13.968,67)

*As notas explicativas são parte integrante das demonstrações contábeis.

AKTIVA UND EIGENKAPITAL
UMSCHLAGVERMÖGEN
Lieferanten
SOZIALE UNTERSTÜTZUNGSTÄTIGKEIT MIT BESCHRÄNKUNG
Zu zahlende Zuschüsse
Städtischer Sozialfonds
COMDICA - Stadtrat für Kinder und Jugendliche
SOZIALE UNTERSTÜTZUNGSTÄTIGKEIT OHNE BESCHRÄNKUNG
Soziale und arbeitsrechtliche Verpflichtungen
Urlaubsrückstellungen
Rückstellung für FGTS (Fonds zur Unterstützung bei Kündigung oder Rente) auf Urlaub
HALTENDE TÄTIGKEIT MIT HALBEN RECHTEN
Soziale und arbeitsrechtliche Verpflichtungen
Urlaubsrückstellungen
Rückstellung für FGTS (Fonds zur Unterstützung bei Kündigung oder Rente) auf Urlaub
Steuerliche Verpflichtungen
IN KOMMISSION ERHALTENE GÜTER
Alarmzentralen für die Nuklei
NICHT UMLAUFVERMÖGEN
SOZIALE UND ARBEITSRECHTLICHE VERPFLICHTUNGEN
Ansprüche zur Zahlung
EIGENKAPITAL
Kumuliertes Sozialkapital
Überschuss (Defizit) des Zeitraums



Assistência Social Arquidiocesana Leão XIII
CNPJ 92.024.447/0001-19
Rua Paissandu, 1850 Centro Passo Fundo/RS

BALANÇO PATRIMONIAL EM 31/12/2023 E 31/12/2022
PASSIVO E PATRIMÔNIO LÍQUIDO
Em R\$ 1,00

PASSIVO	NE	2023	2022
PASSIVO E PATRIMÔNIO LÍQUIDO	4 e	1.194.205,71	1.274.472,24
CIRCULANTE	4 f	520.481,15	233.424,17
Fornecedores		2.720,25	14.259,31
ATIVIDADE DE ASSISTÊNCIA SOCIAL COM RESTRIÇÃO		268.425,22	17.181,00
SUBVENÇÕES A REALIZAR		268.425,22	17.181,00
Fundo Municipal da Assistência Social	4 f	196.500,00	17.181,00
COMDICA – Conselho Municipal da Criança e Adolescente	4 f	71.925,22	0,00
ATIVIDADE DE ASSISTENCIA SOCIAL SEM RESTRIÇÃO		232.311,94	84.644,03
Obrigações sociais e trabalhistas		116.937,43	39.510,34
Provisão de Férias	4 g	106.884,39	41.512,76
Provisão Fgts s/ Férias	4 g	8.490,12	3.620,93
ATIVIDADE DE SERVIÇO DE ASSISTÊNCIA SOCIAL SEM RESTRIÇÃO		-	111.802,42
Obrigações sociais e trabalhistas		-	51.742,08
Provisão de Férias	4 g	-	55.889,31
Provisão Fgts s/ Férias		-	4.171,03
Obrigações Tributárias		11.486,33	0,00
BENS RECEBIDO EM CONSIGNAÇÃO		5.537,41	5.537,41
Centrais de Alarmes para os Núcleos		5.537,41	5.537,41
NÃO CIRCULANTE		2.368,30	3.801,20
OBRIGAÇÕES SOCIAIS E TRABALHISTAS		2.368,30	3.801,20
Reclamatória a Pagar		2.368,30	3.801,20
PATRIMÔNIO LÍQUIDO	6	671.356,26	1.037.246,87
Patrimônio Social Acumulado		1.037.246,87	926.768,97
Superávit(Deficit) do Período		(365.890,61)	110.477,90

*As notas explicativas são parte integrante das demonstrações contábeis.

WILSON LUIZ
CEOLIN:30724619020
Assinado de forma digital por
WILSON LUIZ CEOLIN:30724619020
Dados: 2024.03.05 14:44:42 -03'00'

ASSISTENCIA SOCIAL
ARQUIDIOCESANA LEAO
XIII:92024447000119
Assinado de forma digital por
ASSISTENCIA SOCIAL ARQUIDIOCESANA
LEAO:92024447000119
Dados: 2024.03.05 14:47:46 -03'00'

PLANACONPLUS ASSESSORIA E CONTABILIDADE LTDA.
Wilson Luiz Ceolin - Contador
CPF 307.246.190-20
CRC/RS 031659/O-5

ALDIR BALBINOT
Presidente
CPF: 899.035.959-72

Ergebnisrechnung zum 31. Dezember 2023 und 31. Dezember 2022 In R\$ 1,00



Assistência Social Arquidiocesana Leão XIII
CNPJ 92.024.447/0001-19
Rua Paissandu, 1850 Centro Passo Fundo/RS

DEMONSTRAÇÃO DO RESULTADO DO PERÍODO EM 31/12/2023 E 31/12/2022 Em R\$ 1,00

DESCRIÇÃO	NE	2023	2022
ATIVIDADE DE ASSISTÊNCIA SOCIAL	7		
Receitas Com Restrição	4 i	125.115,07	279.383,62
RECEITA LÍQUIDA ASSISTÊNCIA SOCIAL COM RESTRIÇÃO		125.115,07	279.383,62
(-) Custo dos serviços prestados com restrição	4 i	(416.363,09)	(94.308,12)
DÉFICIT ASSISTÊNCIA SOCIAL COM RESTRIÇÃO		(291.248,02)	185.075,50
RECEITAS/DESPESAS SEM RESTRIÇÃO	7	910.666,11	1.063.427,00
Receita Doações de Pessoa Jurídica	4 i	1.536.000,17	1.513.633,69
Receita Doações de Pessoa Física	4 i	261.111,53	234.431,00
Vendas de Bens Duráveis	4 i	11.377,89	1.073,09
Despesas Financeiras/Tributárias		(13.478,36)	(14.411,02)
Outras Receitas	4 i	2.699,29	4.933,83
Despesas c/ pessoal		(887.044,41)	(671.299,76)
SUPERAVIT OPERACIONAL AREA ASSISTENCIA SOCIAL		619.418,09	1.248.502,50
ATIVIDADE MEIO SUSTENTÁVEL			
DESPESAS ATIVIDADE MEIO SUSTENTÁVEL	4 i	(1.383.037,56)	(1.652.372,95)
Depreciação	4 i	(47.559,94)	(25.715,99)
Serviços Voluntários	8	(79.200,00)	(87.264,00)
Despesas Gerais e Administrativas	4 i	(373.489,69)	(597.014,66)
Despesas Financeiras/Tributárias	4 i	(1.514,56)	(9.339,85)
Despesas com Pessoal	4 i	(803.087,14)	(902.819,52)
Outros Custos e Despesas	4i	(78.186,23)	(30.218,99)
OUTRAS RECEITAS	7	397.728,86	514.348,35
Receita Financeira	4 i	76.136,74	78.842,10
Receita Patrimonial	4 i	242.392,12	343.308,42
Serviços Voluntários	8	79.200,00	87.264,00
DÉFICIT OPERACIONAL MEIO SUSTENTÁVEL		(985.308,70)	(1.138.024,60)
SUPERAVIT(DÉFICIT) DO PERÍODO	4 j	(365.890,61)	110.477,90

* As notas explicativas são parte integrante das demonstrações contábeis.

WILSON LUIZ
CEOLIN:30724619020
Assinado de forma digital por WILSON LUIZ CEOLIN:30724619020
Dados: 2024.03.01 14:44:57 -0300
PLANACONPLUS ASSESSORIA E CONTABILIDADE LTDA.
Wilson Luiz Ceolin - Contador
CPF 307.246.190-20
CRC/RS 031659/O-5

ASSISTENCIA SOCIAL
ARQUIDIOCESANA LEAO
XIII
Assinado de forma digital por
ALDIR BALBINOT
CPF: 899.035.959-72

BESCHREIBUNG
SOZIALE UNTERSTÜTZUNGSTÄTIGKEIT
Einnahmen mit Einschränkung
NETTOERLÖS SOZIALE UNTERSTÜTZUNG MIT EINSCHRÄNKUNG
(-) Kosten für erbrachte Dienstleistungen mit Einschränkung
DEFIZIT SOZIALE UNTERSTÜTZUNG MIT EINSCHRÄNKUNG
EINNAHMEN/AUSGABEN OHNE EINSCHRÄNKUNG
Einnahmen von juristischen Personen
Einnahmen von natürlichen Personen
Verkauf von langlebigen Gütern
Finanz-/Steuerkosten
Andere Einnahmen
Personalausgaben
OPERATIVER ÜBERSCHUSS IM BEREICH SOZIALE UNTERSTÜTZUNG
HALTENDE TÄTIGKEIT MIT HALBEN RECHTEN
AUSGABEN HALTENDE TÄTIGKEIT MIT HALBEN RECHTEN
Abschreibung
Freiwilligendienste
Allgemeine und Verwaltungsausgaben
Finanz-/Steuerkosten
Personalausgaben
Andere Kosten und Ausgaben
ANDERE EINNAHMEN
Zinserträge
Vermögenseinnahmen
Freiwilligendienste
OPERATIVES DEFIZIT IM BEREICH HALTENDE TÄTIGKEIT MIT HALBEN RECHTEN
ÜBERSCHUSS (DEFIZIT) DES ZEITRAUMS

ERLÄUTERUNGEN ZU DEN FINANZBERICHTEN FÜR DAS AM 31. DEZEMBER 2023 ABGESCHLOSSENE GESCHÄFTSJAHR

4) HAUPTBUCHHALTUNGSPRAKTIKEN, DIE ANGEWENDET WURDEN

Wir möchten die folgenden Hauptbuchhaltungspraktiken hervorheben:

a) KASSE UND KASSENÄHNLICHE WERTE

Die in dieser Gruppe ausgewiesenen Buchwerte stellen Bargeldbestände und Sichteinlagen auf Bankkonten dar sowie Mittel, die dieselben Liquiditätsmerkmale wie Bargeld aufweisen und sofort oder innerhalb von 90 (neunzig) Tagen verfügbar sind und einem vernachlässigbaren Risiko einer Wertänderung unterliegen.

b) KURZFRISTIGE LIQUIDE MITTELANLAGEN

Die Finanzanlagen werden zu den ursprünglich investierten Beträgen zuzüglich der anteiligen Erträge bis zum Zeitpunkt der Finanzberichterstattung ausgewiesen.

c) FORDERUNGEN UND VORSCHÜSSE

Die hier erfassten Forderungen beziehen sich auf Lohn- und Urlaubsvorschüsse, die im Dezember 2023 gezahlt wurden und als Abzüge in den Gehaltsabrechnungen der ersten Monate des Jahres 2023 verrechnet werden. Die von öffentlichen Stellen zu erwartenden Zuschüsse werden im Laufe des Jahres 2024 eingehen. Die Mieten, die überfällig waren, wurden im Jahr 2022 gemäß einem Ratenzahlungsvertrag zurückgezahlt, wobei eine Anzahlung in Höhe von R\$ 5.000,00 geleistet wurde und weitere 15 Raten von jeweils R\$ 4.500,00 vorgesehen waren, was einem Gesamtbetrag von R\$ 72.500,00 entspricht. Die Beträge wurden im Laufe des Jahres 2023 regelmäßig beglichen.

d) IMMATERIELLES VERMÖGEN

Die Vermögenswerte des immateriellen Anlagevermögens werden zum Anschaffungs- oder Herstellungskostenwert ausgewiesen, der bis zum 31. Dezember 1995 monetär angepasst wurde und um die linearen Abschreibungen bereinigt wurde. Diese Abschreibungen werden auf der Grundlage einer linearen Methode berechnet, da das Unternehmen keine Nebenkontrolle über die Vermögenswerte führt und somit nicht den Anforderungen der Resolution CFC Nr. 1.177/09 (NBC TG 27 - R4) entspricht. Andere Ausgaben werden nur dann als immaterielle Vermögenswerte erfasst, wenn eine wirtschaftliche Nutzenperspektive für den Vermögenswert besteht. Alle anderen Ausgaben werden als Aufwand erfasst, wenn sie anfallen. Im Jahr 2022 hat das Unternehmen ein spezialisiertes Unternehmen mit der Durchführung einer physischen Inventur sowie der Bestimmung der zurechenbaren Kosten für die beweglichen Vermögenswerte beauftragt, die das Anlagevermögen der Organisation ausmachen. Die Ergebnisse dieser Arbeit wurden im Geschäftsjahr 2023 erfasst, und das Unternehmen hat mit der linearen Abschreibung wieder begonnen. Dennoch führt das Unternehmen weiterhin Studien durch, um die Buchführung für Immobilien zu verbessern.

e) UMLAUF- UND NICHT UMLAUFVERMÖGEN

Die kurz- und langfristigen Verbindlichkeiten werden durch bekannte oder berechenbare Beträge ausgewiesen, die bis zum Datum der Finanzberichterstattung angefallen sind und basierend auf Zinssätzen erfasst wurden, die die Laufzeit, die Währung und das Risiko jeder Transaktion widerspiegeln. Die Verbindlichkeiten werden zu ihrem Nennwert

ausgewiesen und repräsentieren den Saldo von Verpflichtungen gegenüber Lieferanten, Steuern, Arbeitnehmern, Steuern; diese Verpflichtungen haben eine Fälligkeit bis zum Ende des folgenden Geschäftsjahres.

f) LAUFZEITEN

Forderungen und Verbindlichkeiten bis zum Ende des folgenden Geschäftsjahres wurden als Umlaufvermögen eingestuft.

g) RÜCKSTELLUNGEN FÜR URLAUB UND AUFWENDUNGEN

Diese wurden auf der Grundlage der bis zum Datum der Finanzberichterstattung erworbenen Ansprüche der Mitarbeiter gebildet.

i) EINNAHMEN UND AUSGABEN

Einnahmen und Ausgaben wurden nach dem Prinzip der Periodenabgrenzung erfasst.

j) ERGEBNISERMITTLUNG

Das Ergebnis wurde nach dem Prinzip der Periodenabgrenzung ermittelt. Die Erträge und Aufwendungen, die auf Vermögenswerten und Verbindlichkeiten sowie deren Realisierungen entstanden sind, wurden im Ergebnis des Zeitraums erfasst.

5) NICHT UMLAUFVERMÖGEN (ANLAGEVERMÖGEN)

Im Jahr 2022 hat das Unternehmen ein spezialisiertes Unternehmen mit der Durchführung einer physischen Inventur sowie der Bestimmung der zurechenbaren Kosten für die beweglichen Vermögenswerte beauftragt, die das Anlagevermögen der Organisation ausmachen. Die eventuellen Auswirkungen dieser Arbeit wurden im Geschäftsjahr 2023 erfasst. Dennoch führt das Unternehmen weiterhin Studien zur Anpassung der relevanten Buchführung für Immobilien durch. Das Unternehmen hat keine Überprüfung möglicher signifikanter Wertminderungen vorgenommen, wie es die Resolution CFC Nr. 1.292/10 - NBC TG 01 - R4 - Verringerte Werthaltigkeit von Vermögenswerten und die Überprüfung der wirtschaftlichen Nutzungsdauer dieser Vermögenswerte gemäß Resolution CFC Nr. 1.177/09 - NBC TG 27 - R4 vorschreibt.

6) EIGENKAPITAL

Das Eigenkapital wird zu aktuellen Werten ausgewiesen und umfasst das kumulierte Ergebnis vergangener Perioden, einschließlich des Ergebnisses des Jahres 2023 mit einem Defizit von (365.890,61) sowie der kumulierten Ergebnisse vergangener Perioden in Höhe von 1.037.246,87 = R\$ 671.356,26.

7) EINNAHMEN

Die Organisation erhielt Spenden von natürlichen und juristischen Personen. Im Geschäftsjahr 2023 erhielt sie auch Beiträge vom COMDICA - Stadtrat für Kinder und Jugendliche, von Nota Fiscal Gaúcha, vom Städtischen Sozialfonds - Bestellungsnummer 2022/2975 und 2023/373, und von der Bundesanwaltschaft des Bundesstaates Rio Grande do Sul - Projekt Rampas, wodurch sich die Gesamteinnahmen für das Jahr auf den Betrag von R\$ 1.928.226,77 beliefen.

Natürliche Personen	R\$ 261.111,53
Juristische Personen	R\$ 1.536.000,17
Mit COMDICA	R\$ 74.405,27
Gaúcher Steuerbeleg	R\$ 6.000,00
Städtischer Sozialfonds	R\$ 32.479,80
Bundesgericht – Rampenprojekt	R\$ 18.230,00
Summe	R\$ 1.928.226,77

Anwendung der Mittel

Die Mittel der Organisation wurden gemäß ihren institutionellen Zwecken gemäß ihrer Satzung verwendet, wie durch ihre Ausgaben und Vermögensinvestitionen dargelegt. Die Organisation bietet 100% ihrer Dienstleistungen kostenlos an. Daher beziehen sich alle verbuchten Ausgaben auf die angebotenen kostenlosen Leistungen, die sich auf insgesamt R\$ 837.412,66 belaufen, wie nachstehend detailliert aufgeführt:

Allgemeine und Verwaltungsausgaben	R\$ 837.412,66
Finanzkosten	R\$ 12.972,12
Wasser	R\$ 7.378,34
Verpflegung	R\$ 150.170,50
Kraftstoffe	R\$ 12.385,85
Strom	R\$ 56.184,59
Hygiene- und Reinigungsmaterial	R\$ 4.081,64
Spenden an Patenkinder	R\$ 72.621,38
Instandhaltung und Wartung	R\$ 192.237,79
Sicherheit und Überwachung	R\$ 11.003,39
Telefon und Internet	R\$ 20.769,80
Gas	R\$ 15.179,90
Büromaterial	R\$ 6.290,60
Kleiderspenden	R\$ 1.645,00
Sonstige Ausgaben	R\$ 274.491,76

8) FREIWILLIGE DIENSTE

Die ITG 2002-R1 legt fest, dass freiwillige Arbeit mit dem gerechten Wert der erbrachten Leistung anerkannt werden soll, als ob finanzielle Ausgaben getätigt worden wären. Im Jahr 2023 wurde ein Betrag von R\$ 79.200,00 für die freiwillige Arbeit der Managementmitglieder anerkannt.

Anhang 2 - BERICHT DES STEUERRATS - 2023.

Assistência Social Arquidiocesana Leão XI www.leaotreze.com.br
#mudandovidas

PARECER DES STEUERRATS - 2023.

Die Unterzeichneten, Mitglieder des Steuerrats der Assistência Social Erzbistum Leão XIII, haben die Konten der Bilanz, der Ergebnisrechnung und der entsprechenden Erläuterungen für die Geschäftsjahre vom 01.01.2023 bis 31.12.2023 sowie die Buchführung (Bilanz, Kassenunterlagen, Bankauszüge, Tagesbücher und sonstige Unterlagen) geprüft.

In Übereinstimmung mit dem Bericht der unabhängigen Prüfer und ohne Zweifel, genehmigen wir die genannte Bilanz, die Ergebnisrechnung und die Erläuterungen und empfehlen ihre Genehmigung.

Anexo 2 - PARECER DO CONSELHO FISCAL - 2023.



Assistência Social Arquidiocesana Leão XIII
www.leaotreze.com.br
#mudandovidas

PARECER DO CONSELHO FISCAL - 2023.

Os abaixo assinados, membros do Conselho Fiscal da Assistência Social Arquidiocesana Leão XIII, examinaram as contas do Balanço Geral, do Demonstrativo de Resultado e respectivas Notas Explicativas referente aos exercícios de 01/01/2023 à 31/12/2023, bem como a escrituração contábil (balanço geral, documentação de caixa, extratos bancários, diários e demais documentos).

Estando de acordo também com o parecer dos Auditores independentes, e não encontrando dúvidas a respeito, APROVAM o referido Balanço, o Demonstrativo de Resultado e Notas Explicativas, e recomendam a sua aprovação.

Passo Fundo 05 de março 2024.

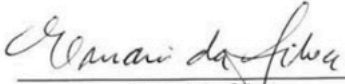
Ernani da Silva
Conselheiro Fiscal
CPF: 398.991.520-72

Fabiano Cansian
Conselheiro Fiscal
CPF: 816.442.480-34

Anexo 3 - BERICHTE DER UNABHÄNGIGEN PRÜFER ÜBER DIE FINANZBERICHTE

Sehr geehrte Damen und Herren, Vorstandsmitglieder und Ratsmitglieder der Assistência Social Erzbistum Leão XIII,
Passo Fundo – RS

Meinung mit Vorbehalt

Wir haben die Finanzberichte der Assistência Social Erzbistum Leão XIII geprüft, die die Bilanz zum 31. Dezember 2023 sowie die entsprechenden Ergebnis-, umfassenden Ergebnis-, Eigenkapitalveränderungs- und Cashflow-Rechnungen für das am selben Datum endende Geschäftsjahr umfassen, sowie die entsprechenden Anmerkungen, einschließlich einer Zusammenfassung der wichtigsten Rechnungslegungsgrundsätze. Unserer Meinung nach wurden die oben genannten Finanzberichte bis auf die Auswirkungen der in dem folgenden Abschnitt mit dem Titel "Grundlage für die Meinung mit Vorbehalt" beschriebenen Angelegenheiten in allen wesentlichen Aspekten gemäß den in Brasilien geltenden Rechnungslegungsstandards für gemeinnützige Organisationen erstellt.

Grundlage für die Meinung mit Vorbehalt

Gemäß Anmerkung 5 hat die Organisation zwar eine physische Kontrolle über die im Anlagevermögen enthaltenen Vermögenswerte implementiert, jedoch wurden die Immobilienvermögenswerte noch nicht angepasst und mögliche signifikante Wertminderungen wurden nicht überprüft, ohne die Bestimmungen des NBC TG 27 des Bundesrechnungshofs angewendet zu haben.

Unsere Prüfung wurde gemäß den brasilianischen und internationalen Prüfstandards durchgeführt. Unsere Verantwortlichkeiten gemäß diesen Standards sind in dem folgenden Abschnitt mit dem Titel "Verantwortung des Wirtschaftsprüfers für die Prüfung der Finanzberichte" beschrieben. Wir sind unabhängig in Bezug auf die Assistência Social Erzbistum Leão XIII gemäß den relevanten ethischen Grundsätzen im Berufskodex des Buchhalters und den beruflichen Normen des Bundesrechnungshofs und erfüllen die übrigen ethischen Verantwortlichkeiten gemäß diesen Normen. Wir sind der Ansicht, dass die von uns erhaltenen Prüfungsnachweise ausreichend und angemessen sind, um unsere Meinung zu stützen.

Andere Angelegenheiten

Die Wertzuwachsrechnung (DVA) für das am 13. Dezember 2023 endende Geschäftsjahr, die unter der Verantwortung der Geschäftsleitung der Organisation erstellt wurde und als ergänzende Information für IFRS-Zwecke präsentiert wird, wurde den Prüfverfahren unterzogen, die im Rahmen der Prüfung der Finanzberichte der Organisation durchgeführt wurden. Zur Bildung unserer Meinung haben wir bewertet, ob diese Aussage mit den Finanzberichten und Buchführungsunterlagen in Einklang steht, soweit zutreffend. Unserer Meinung nach wurde diese Wertzuwachsrechnung in allen wesentlichen Aspekten angemessen gemäß den in dieser Norm definierten Kriterien erstellt und ist konsistent mit den konsolidierten Finanzberichten.

Weitere Informationen, die den Finanzberichten und dem Bericht des Wirtschaftsprüfers beigefügt sind

Die Verwaltung der Assistência Social Erzbistum Leão XIII ist für diese weiteren Informationen verantwortlich, die den Verwaltungsbericht umfassen.

Unsere Meinung zu den Finanzberichten erstreckt sich nicht auf den Verwaltungsbericht, und wir geben keine Form von Schlussfolgerung über diesen Bericht ab.

Im Zusammenhang mit der Prüfung der Finanzberichte liegt unsere Verantwortung darin, den Verwaltungsbericht zu lesen und dabei zu prüfen, ob dieser Bericht in relevanten Punkten inkonsistent mit den Finanzberichten oder unserem in der Prüfung gewonnenen Wissen ist oder anderweitig wesentlich verzerrt erscheint. Wenn wir aufgrund unserer Arbeit feststellen, dass der Verwaltungsbericht wesentlich verzerrt ist, sind wir verpflichtet, diese Tatsache zu melden. Wir hatten Zugang zum Verwaltungsbericht und haben nichts zu berichten.

Verantwortung der Verwaltung und der Governance für die Finanzberichte

Die Verwaltung der Assistência Social Erzbistum Leão XIII ist verantwortlich für die Erstellung der Finanzberichte gemäß den in Brasilien geltenden Rechnungslegungsstandards sowie für die internen Kontrollen, die sie als notwendig erachtet hat, um die Erstellung von Finanzberichten zu ermöglichen, die frei von wesentlichen Verzerrungen sind, unabhängig davon, ob sie durch Betrug oder Fehler verursacht wurden.

Bei der Erstellung der Finanzberichte ist die Verwaltung für die Bewertung der Fähigkeit der Assistência Social Erzbistum Leão XIII verantwortlich, den Geschäftsbetrieb fortzusetzen, und sie hat offenzulegen, wenn zutreffend, Angelegenheiten im Zusammenhang mit ihrer operativen Kontinuität und die Verwendung dieser Bilanzierungsgrundlage bei der Erstellung der Finanzberichte, es sei denn, die Verwaltung beabsichtigt, die Assistência Social Erzbistum Leão XIII abzuwickeln oder ihre Geschäftstätigkeit einzustellen oder es gibt keine realistische Alternative, um die Einstellung der Geschäftstätigkeit zu vermeiden.

Die für die Governance der Assistência Social Erzbistum Leão XIII Verantwortlichen sind diejenigen, die für die Überwachung des Prozesses zur Erstellung der Finanzberichte verantwortlich sind.

Verantwortung des Wirtschaftsprüfers für die Prüfung der Finanzberichte

Unsere Ziele sind es, eine angemessene Sicherheit zu erlangen, dass die Finanzberichte insgesamt frei von wesentlichen Verzerrungen sind, unabhängig davon, ob sie durch Betrug oder Fehler verursacht wurden, und einen Prüfungsbericht mit unserer Meinung abzugeben. Angemessene Sicherheit ist ein hohes Maß an Sicherheit, aber keine Garantie, dass die Prüfung gemäß den brasilianischen und internationalen

Prüfstandards immer vorhandene wesentliche Verzerrungen feststellt. Verzerrungen können durch Betrug oder Fehler verursacht werden und gelten als relevant, wenn sie einzeln oder in Kombination die wirtschaftlichen Entscheidungen der Nutzer beeinflussen können, die auf den genannten Finanzberichten basieren, innerhalb einer vernünftigen Perspektive.

Im Rahmen einer Prüfung gemäß den brasilianischen und internationalen Prüfstandards treffen wir fachliche Beurteilungen und halten während der Prüfung einen professionellen Skeptizismus aufrecht. Darüber hinaus:

- Wir identifizieren und bewerten die Risiken wesentlicher Verzerrungen in den Finanzberichten, unabhängig davon, ob sie durch Betrug oder Fehler verursacht wurden. Wir planen und führen Prüfverfahren zur Reaktion auf diese Risiken durch und erlangen angemessene und ausreichende Prüfnachweise, um unsere Meinung zu stützen.
Das Risiko, wesentliche Verzerrungen aufgrund von Betrug nicht zu erkennen, ist höher als das Risiko, das durch Fehler entsteht, da Betrug Handlungen wie Umgehen interner Kontrollen, Absprachen, Fälschungen, Auslassungen oder vorsätzliche falsche Darstellungen beinhalten kann.
- Wir erhalten ein Verständnis der relevanten internen Kontrollen für die Prüfung, um angemessene Prüfverfahren unter den gegebenen Umständen zu planen, jedoch nicht mit dem Ziel, eine Meinung über die Wirksamkeit der internen Kontrollen der Assistência Social Erzbistum Leão XIII abzugeben.
- Wir bewerten die Angemessenheit der angewandten Rechnungslegungspolitiken und die Vernünftigkeit der Rechnungslegungsschätzungen sowie die entsprechenden Offenlegungen seitens der Verwaltung.
- Wir kommen zu dem Schluss über die Angemessenheit der Verwendung durch die Verwaltung der Bilanzierungsgrundlage der operativen Kontinuität und basierend auf den erlangten Prüfnachweisen, ob eine wesentliche Unsicherheit in Bezug auf Ereignisse oder Bedingungen besteht, die erhebliche Zweifel an der Fähigkeit der operativen Kontinuität der Assistência Social Erzbistum Leão XIII aufwerfen könnten.
- Wenn wir zu dem Schluss kommen, dass eine wesentliche Unsicherheit besteht, müssen wir in unserem Prüfbericht auf die entsprechenden Offenlegungen in den Finanzberichten hinweisen oder eine Änderung unserer Meinung vornehmen, wenn die Offenlegungen unzureichend sind. Unsere Schlussfolgerungen beruhen auf den bis zum Datum unseres Berichts erhaltenen Prüfnachweisen. Zukünftige Ereignisse oder Bedingungen können jedoch dazu führen, dass die Assistência Social Erzbistum Leão XIII ihre operative Kontinuität nicht mehr aufrechterhalten kann.

Wir kommunizieren mit den Verantwortlichen für die Governance über verschiedene Aspekte, darunter den geplanten Umfang, den Zeitpunkt der Prüfung und die wesentlichen Prüfungsfeststellungen, einschließlich etwaiger wesentlicher Mängel in den internen Kontrollen, die wir während unserer Arbeiten identifiziert haben.



 LeaoXIIIpf

 @leaoxiii_passofundo

Contatos:

 (54) 9 8432 0025

 (54) 3312 3077

SEJA UM PADRINHO!

Com um valor
mensal você
pode
apadrinhar
nossos
projetos!

PIX (CNPJ) 92.024.447/0001-19

www.leaotreze.com.br

Sei ein Pate!

Mit einem monatlichen Beitrag können Sie unsere Projekte unterstützen!